

easySure®

Smart forsikring. Helt enkelt.



Ulykkesforsikring

Tillykke! Du er nu dækket af easySure®

easySure® Forsikringsformidler A/S
Danmarksvej 26, 8660 Skanderborg
CVR: 34706905
ULY2023-1

part of the **easy®** family of brands

Her kan du finde, hvad du søger

Klik her

Velkommen til familien

3

Dine dækningsmuligheder

4

Generel information

6

Invaliditet

12

Dødsfald

14

Behandlingsudgifter

15

Tandskade

16

Tyggeskade

18

Extra care

19

Strakserstatning

20

Farlig sport

21

Motorsport, motorcykel og ATV-kørsel

22

Velkommen til familien

Kære kunde,

Hjertelig velkommen, vi er rigtig glade for, at du er blevet en del af **easySure**[®].

Hos os kan du få forsikret alle de ting, der er vigtige i dit liv – inklusiv dig selv. Og det er en rigtig god idé at gøre. For da du næppe er viklet ind i bobleplast 24/7, udsætter du dig selv for mulige skader hver dag. Hvad enten du cykler på job, går tur med hunden eller kører ned til supermarkedet i bil.

Skulle der ske dig noget, er en ulykkesforsikring rar at have som plaster på såret. Den dækker nemlig med en kontanterstatning, og du kan tilvælge ekstra dækninger som fx tandskade eller behandlingsudgifter. Plus dine børn vil være dækket for kun 1 kr., hvis de er under to år gamle.

Hos **easySure**[®] kan du være sikker på, at dine forsikringer ikke rummer skjulte hovsabeløb eller klausuler, der kræver lup. Det handler om at gøre livet nemt for dig, og vi er her for at hjælpe.

Vi ved også, at du har brug for en forsikring, ikke en doktorafhandling. Så vi gør det her så enkelt som muligt. Læs betingelserne grundigt igennem, så du er med på, hvilken dækning du har valgt, og om den opfylder dit behov. Tag også et kig på policen og tjek, at alle oplysninger er 100% spot on. Hvis noget er uklart, eller du vil opdatere dine oplysninger, skal du bare ringe eller sende os en [mail](#).
Og husk at forkert info kan betyde forkert dækning.

Generelt for alle vores produkter gælder det, at **easySure**[®] er risikomæssigt afdækket hos Eir Försäkring AB (Org.nr. 559166-0617), Stockholm, Sverige. Eir er naturligvis medlem af Garantifonden i Danmark.

It's **easy**[®] to be sure,









Eugene de Meillon
CEO
+45 70 60 70 60
easy@easysure.dk

Dine dækningsmuligheder

Du kan selv bestemme, hvilken dækning der matcher dine behov. Dækning ved kørsel på motorcykel? Skade på dine tænder? Tyggeskader? Intet problem. Du klikker bare, når du opretter forsikringen.

Tjek tabellen her og vælg den dækning, der passer dig bedst.

| | Omfattet | Tilvalg |
|--|----------|---------|
|  Invaliditet Du får udbetalt erstatning fra 5% varigt mén Begravelseshjælp til børn under 18 år Dobbelterstatning ved mén over 30% | ✓ | |
|  Dødsfald Erstatning til pårørende, hvis du skulle dø i en ulykke | | ✓ |
|  Behandlingsudgifter Dækker op til 12 behandlinger ved fx kiropraktor efter en dækket ulykke | | ✓ |
|  Tandskade Vi dækker rimelige og nødvendige udgifter til tandbehandling efter en dækket ulykke | | ✓ |
|  Tyggeskade Vi dækker rimelige og nødvendige udgifter til tandbehandling, når skaden sker ved spisning, dog maksimalt 50 % af udgiften | | ✓ |
|  Extra care Vi dækker fx transport til behandlingssteder samt udgifter til medicin ved en dækket ulykke | | ✓ |

| | Omfattet | Tilvalg |
|--|----------|---------|
|  <p>Strakserstatning</p> <p>Vi udbetaler en strakserstatning på 15.000 kr., hvis du fx får knoglebrud eller helt eller delvist overrevet korsbånd</p> | | ✓ |
|  <p>Farlig sport</p> <p>Vi dækker hvis du kommer til skade ved farlig sport</p> | | ✓ |
|  <p>Motorsport, motorcykel og ATV-kørsel</p> <p>Vi dækker hvis du kommer til skade på bl.a. motorcykel, knallert 45 eller ved deltagelse i motorsport</p> | | ✓ |

Generel information

Husk:

Betingelserne her gælder specifikt for dette produkt. Udover disse betingelser er de 'Generelle betingelser' også gældende. Du kan altid finde de gældende betingelser [her](#). I de generelle betingelser kan du bl.a. læse om din fortrydelsesret, hvordan du betaler, og hvordan vi dækker ved krig. Alt det som gælder for alle vores forsikringer.

Hvor dækker forsikringen?

Det sker heldigvis ikke tit. Men du kan komme til skade alle steder, og lige præcis af den grund dækker vi selvfølgelig også, når du er uden for landets grænser.

Vi har dog et krav om, at du maksimalt er væk fra Danmark et år ad gangen.

Opholder du dig i udlandet, kan vi stille krav om, at lægeundersøgelse skal ske i Danmark, når det skal vurderes, om forsikringen dækker, og hvor stor en eventuel erstatning skal være. Vi betaler for den lægelige undersøgelse, men ikke for transport eller udgifter til ophold.

Hvem er omfattet af din forsikring?

Vi dækker den person, der står anført i policen, og med de dækninger og summer, der står i den. Har du tegnet en ulykkesforsikring på dig selv og får et eller flere børn, dækker vi også dem, indtil de fylder to år. Og det bedste af det hele? Det koster kun 1 kr. om måneden. Vel nok den laveste udgift du kommer til at bruge på dine børn. Det er et krav for dette produkt, at der er oprettet mindst én voksenulykke i samme husstand. Det betyder også, at dækningen automatisk ophører, hvis du opsigter denne.

Dit barn skal have sin egen police. Så tæl efter og få oprettet en police på alle dine børn.

Alle børneulykkesforsikringer oprettes med samme dækning på 1.000.000 kr. i invaliditet. Det er ikke muligt at tegne en dødsfaldssum på børn under 18 år, og det er gældende i alle forsikringssselskaber. Man må ganske enkelt ikke tjene på, at ens dyrebareste går bort. Vi dækker derfor udgifterne til selve begravelsen, dog højst 50.000 kr.

Hvis du ønsker en højere invaliditetssum eller andre dækninger, fordi junior er lidt usikker på benene, er det selvfølgelig muligt. Det skal du dog betale for.

Når dit barn er fyldt to år, vil forsikringen automatisk blive fornyet med den tarif, der er gældende for børn over to år. Præmien beregnes ud fra den valgte sum og dækning på fornyelsestidspunktet.

Ophør af forsikringen

Forsikringen ophører automatisk til fornyelsen i det år, hvor du fylder 70 år. Vi giver dig naturligvis besked inden og oplyser dig om dine muligheder for dækning fremadrettet.

I tilfælde af skade

Vi håber selvfølgelig ikke, at der sker dig eller familien noget. Men skulle det ske, så bare tag det roligt. Vi er her for dig, og vi vil gøre alt, hvad vi kan for at hjælpe dig hurtigt videre.

Skynd dig at anmelde skaden på easysure.dk

Hos **easySure**[®] bruger vi samme praksis som Arbejdsmarkedets Erhvervsforsikring - Arbejdsskadebæringens §18, stk. 1 og 2. Er du ikke enig i vores afgørelse, kan spørgsmål om fastsættelse af méngrad indbringes for Arbejdsmarkedets Erhvervsforsikring. Ønsker du deres vurdering af méngraden, koster det et gebyr, som du skal betale. Ender de med at fastsætte en højere méngrad end **easySure**[®], refunderer vi gebyret.

Hvornår dækker vi?

Det kommer an på, hvilken dækning du har valgt. Du kan nemlig vælge enten at være dækket hele døgnet eller kun i fritiden.

Vi vil altid anbefale, at du tegner en heltidsulykkesforsikring. I enkelte tilfælde kan du vælge en fritidsulykkesforsikring, men du skal være opmærksom på, at du ikke kan tegne en fritidsulykkesforsikring, hvis:

- Din ulykke/skade er omfattet af Lov om arbejdsskadebæring eller en anden lov, der kan sidestilles med denne.
- Du er pensionist, efterlønsmodtager eller lignende.
- Du kommer ud for en ulykke, når du er under militær-, hjemmeværns- eller civilforsvarstjeneste.
- Du har været arbejdsledig i mere end 12 måneder.
- Du arbejder mindre end 25 timer om ugen.

Husk:

Ulykkesforsikringen er den eneste forsikring, du faktisk kan få udbetaling flere steder fra. Der er derfor ingen skade sket, hvis du skulle have tegnet en ulykkesforsikring i andet selskab.

Hvad er dækket?



En ulykke er vel en ulykke, tænker du. Ikke helt. Definitionen for en dækket ulykke er, en pludselig hændelse, der forårsager personskade.

Hvad er dækket?

Du er dækket, hvis:

- Du får et ildebefindende eller besvimer, uden du har en sygdom eller sygdomsanlæg herfor. I disse tilfælde dækker vi hvis du skulle få et varigt mén.
- Du får meningitis, der opdages for første gang, mens du er forsikret hos os.
- Du får solstik, insektbid, hedeslag eller forfrysninger eller er ude for en drukneulykke. Vi dækker enhver skade, du måtte lide.

Ligesom så mange andre situationer, så vurderer vi, om der er årsagssammenhæng mellem ulykken og de skader, du har pådraget dig. Det vil være et krav, at der er årsagssammenhæng, hvor vi kigger på:

- Om ulykken ud fra en lægefaglig vurdering kan forårsage den personskade, du har anmeldt. Altså om ulykken er årsagen til de gener og symptomer, du har.
- Hvor lang tid der er gået, fra ulykken er sket, til du oplever symptomerne.

Husk:

Har du allerede modtaget erstatning for varigt mén af tidligere personskade/ulykkestilfælde, kan du ikke få erstatning fra os for samme gener, selvom der er tale om et nyt ulykkestilfælde. Dette gælder uanset, om de tidligere gener ikke længere er til stede, og om du har fået erstatning fra os eller et andet forsikringselskab.

Hvad dækker vi ikke?

Der er desværre nogle ulykker, vi ikke dækker. Hvor meget vi end gerne ville, bliver vi nødt til at sætte nogle begrænsninger.

Vi dækker ikke:

- Alle former for sygdom, også sygdom, der udløses eller forværres af ulykkestilfælde.
- Ulykkestilfælde, der skyldes sygdom.
- Forværring af et varigt mén, der skyldes en sygdom eller andre forud bestående lidelser.
- Sygdom, der opstår på grund af smitte med virus, bakterier og andre mikroorganismer.
- Følger af blodpropper, hjerneblødninger eller lignende.
- Forgiftning fra mad, drikke, nydelsesmidler og medicin.
- Dødsfald, der har en naturlig årsag, herunder bestående sygdom og almen helbredssvækkelse, eller hvor årsagen er ukendt.

Det gælder også, selvom du ikke har kendt til eller mærket sygdommen/ lidelsen før ulykkestilfældet.

Dagligdags bevægelser, nedslidning og overbelastning

Du er ikke dækket for:

- Skade på kroppen som følge af normale dagligdags bevægelser, for eksempel at bukke sig, rejse sig, gå, sætte sig ned eller række ud efter noget.
- Skader som følge af nedslidning eller overbelastning.
- Varige mén som følge af nedslidning eller overbelastning af andre legemsdele end dem, der er beskadiget ved ulykkestilfældet.

Psykiske lidelser

Du er ikke dækket for:

- Hændelser, hvor du ikke selv har været direkte udsat for livsfare eller fare for alvorlig personskade.
- Mundtlig eller skriftlig chikane eller mobning.
- Mundtlig eller skriftlig trussel, hvor der ikke er tale om en direkte trussel på dit liv eller trussel om alvorlig personskade på dig.
- Psykiske lidelser, der opstår på grund af dit arbejde eller de forhold, det foregår under.
- Deltagelse i strafbare handlinger, ved anholdelse eller tilbageholdelse, ved ophold i detention, fængsel eller andet, der kan sidestilles hermed.

Hvad dækker vi ikke? (fortsat)

Læge- tandlæge- eller anden behandling

Du er ikke dækket for:

- Lægebehandling.
- Tandlægebehandling.
- Kiropraktorbehandling.
- Fysioterapi.
- Alternativ behandling.
- Anden form for behandling, herunder medicinbehandling.

Vi dækker dog følger efter behandling, hvis den var nødvendig i forbindelse med et dækket ulykkestilfælde.

Grov uagtsomhed, forsæt, alkohol og slagsmål

Forsikringen dækker ikke ulykkestilfælde, du har fremkaldt ved:

- Grov uagtsomhed.
- Forsæt (med vilje; herunder selvmordsforsøg og selvforskyldt legemsbeskadigelse).
- Selvforskyldt påvirkning af alkohol, narkotika, medicin eller andre rusmidler og giftstoffer.
- Deltagelse i slagsmål og håndgemæng. Hvis du har handlet i selvforsvar, vil det være et krav for erstatning, at straffesag rejses og afsluttes ved retten.
- Deltagelse i strafbare handlinger – hvis du har handlet i selvforsvar, vil det være et krav for erstatning, at straffesag rejses og afsluttes ved retten.

Ovennævnte punkter gør sig gældende uanset, hvordan din sindstilstand eller tilregnelighed var ved fremkaldelsen af ulykkestilfældet.

Professionel sport

- Forsikringen dækker ikke ulykkestilfælde, der er sket under træning, udøvelse af eller deltagelse i professionel sport, hvor løn, vederlag, kørselsgodtgørelse eller anden indkomst overstiger 50.000 kr. årligt.

Hvad dækker vi ikke? (fortsat)

Farlig sport

Forsikringen dækker ikke ulykkestilfælde, der sker under udøvelse af eller ved aktiv deltagelse i en af følgende aktiviteter og sportsgrene:

- Ekspeditioner.
- Basejumping.
- Hestevæddeløb.
- Military ridning.
- Armored combat.
- MMA.
- Soloklatring.
- Fridykning.
- Skader, der opstår, når du er fører af et luftfartøj.
- Øvrige aktiviteter og sportsgrene, der kan sidestilles med ovennævnte.

Motorsport, motorcykel og ATV-kørsel

Forsikringen dækker ikke ulykkestilfælde, der sker under udøvelse af eller ved aktiv deltagelse i en af følgende aktiviteter:

- ATV-, motocross-, gokart-, speedwaykørsel eller lignende.
- Fører eller medpassagerer på motorcykel.
- Fører eller medpassagerer på knallert 45.
- Enhver skade, der opstår, når du deltager i motorløb, konkurrencekørsel, track day eller træning hertil.
- Kørsel på godkendt bane eller lignende.

Du kan vælge at tage dækning for professionel og farlig sport, såvel som til motorsport, motorcykler og ATV'er.

Atomkraft og krig

Forsikringen dækker ikke ulykkestilfælde, der skyldes:

- Udløsning af atomenergi, radioaktiv stråling og kerneeksplosion.
- Krig, krigslignende tilstande og borgerkrig.

Vi dækker dog ulykkestilfælde som følge af pludselig opstået krig, krigslignende tilstande eller borgerkrig i det land, hvor du opholder dig i indtil 30 dage fra konfliktens udbrud.

Det er en forudsætning for dækning, at du ikke rejser til et land, der befinder sig i en sådan situation, og at du ikke selv deltager i handlingerne.

Invaliditet



Hvis du har valgt denne dækning, fremgår det af din police.

Det er ikke rart at tænke på. Men vi skal igennem det. Forsikringen giver dig erstatning i tilfælde af varige mén som følge af et ulykkestilfælde. Hvis ulykkestilfældet har medført en méngrad på mindst 5%, har du ret til erstatning. Méngraden fastsættes, når de endelige helbredsmæssige følger efter ulykkestilfældet, kan bestemmes. Et varigt mén kan som udgangspunkt først fastsættes, når den helbredsmæssige tilstand er varig. Det betyder, at helbredstilstanden ikke kan forventes at blive bedre eller dårligere.

Méngraden fastsættes efter din medicinske méngrad, dvs. uden hensyn til specielle erhverv eller færdigheder og ud fra Arbejdsmarkedets Erhvervssikrings méntabel. Ved varigt mén, som ikke umiddelbart kan fastsættes efter den ovenfor nævnte méntabel, ansættes méngraden skønsmæssigt uden hensyntagen til dit erhverv eller sociale forhold.

Grundlaget for erstatningen er således en medicinsk méngradsbedømmelse og ikke en erhvervsevnetabsvurdering. Den samlede méngrad ved et ulykkestilfælde kan ikke overstige 100%.

Bestående invaliditet

Forsikringen dækker ikke invaliditet, du også havde før ulykkestilfældet. Forudbestående invaliditet kan heller ikke medføre, at erstatningen bliver højere, end hvis du ikke havde haft en sådan invaliditet. Får du en skade på et af de såkaldte parrede organer, det vil sige øjne, ører, lunger og nyrer, og der i forvejen er skade på det andet organ, bliver méngraden fastsat som forskellen mellem den oprindelige méngrad og den samlede méngrad for skaden på begge organer.

Udbetaling og beregning af erstatning

Udbetaling af din erstatning sker på grundlag af forsikringssummens størrelse på ulykkestidspunktet og udbetales som et engangsbetøb. Det fremgår af din forsikringspolice, hvilken sum du har valgt.

Dvs. at hvis du har valgt en forsikringssum på 1.000.000 kr. og er ude for en ulykke, der giver dig et varigt mén på 10%, vil du få udbetalt 100.000 kr.

Er du så uheldig at få en méngrad på 30% eller derover, udbetaler vi dobbeltesterstatning. Dvs. at du med en forsikringssum på 1.000.000 kr. og en méngrad på 35% får udbetalt 2 x 350.000 kr. (700.000 kr.).

Den maksimale erstatning kan aldrig være højere end 2.500.000 kr. uanset den valgte invaliditetssum (beløbet indekseres ikke).

Der udbetales ikke dobbeltesterstatning ved skader sket under farlig sport eller motorsport, motorcykel, ATV- og knallertkørsel, selvom der er tilvalgt dækning for dette.

Erstatningen udbetales til forsikringstageren. Retten til dobbeltesterstatning udløber til hovedforfald i det år, du fylder 65 år.

Børn

Erstatningen til et barn under 18 år tilfalder det forsikrede barn. Erstatningen anbringes i overensstemmelse med reglerne for anbringelse af umyndiges midler.

Begravelseshjælp

Denne dækning gælder for forsikrede børn under 18 år og omfatter en begravelsesdækning i tilfælde af dødsfald som følge af en forsikret ulykke.

Begravelseshjælp udgør maksimalt 50.000 kr. Begravelseshjælp udbetales til forsikredes nærmeste pårørende.

Forsikringen dækker ikke begravelseshjælp efter dødsfald, der har naturlige årsager, eller hvor årsagen til dødsfaldet er ukendt.

Reglerne kan betyde, at du kun kan få udbetalt erstatningsbeløbet på 50.000 kr., selv om dit barn har flere forsikringer.



Dødsfald



Hvis du har valgt denne dækning, fremgår det af din police.

Et liv kan ikke gøres op i penge. Men forsikringen giver ret til erstatning ved dødsfald, der er en direkte følge af et dækningsberettiget ulykkestilfælde, når dødsfaldet sker inden for et år efter ulykkestilfældet. Udbetaling af erstatning sker på grundlag af forsikringssummens størrelse på ulykkestidspunktet, og udbetalingen sker som et engangsbeløb.

Erstatningen udbetales til forsikredes nærmeste pårørende, medmindre andet skriftligt er aftalt med os, og dette fremgår af policen. Er der i anledning af dødsfaldet allerede udbetalt ménerstatning, nedsættes dødsfaldserstatningen med det udbetalte beløb.

Husk:

- Ved dødsfald har vi ret til at kræve obduktion.
- Forsikringen dækker ikke dødsfald, der har naturlige årsager, eller hvor årsagen til dødsfaldet er ukendt.

Behandlingsudgifter



Hvis du har valgt denne dækning, fremgår det af din police.

Vi dækker rimelige og nødvendige udgifter til behandling efter et dækningsberettiget ulykkestilfælde hos lægehenvist fysioterapeut, kiropraktor, zoneterapeut, akupunktør, osteopat og kraniosakral-terapeut.

Det er en betingelse, at fysioterapeuten eller kiropraktoren har overenskomst med den offentlige sygesikring.

Forsikringen dækker indtil méngraden er fastsat, dog højst 12 måneder fra skadedatoen og maksimalt 12 behandlinger.

Husk:

Vi dækker psykologbehandling, indtil méngraden er fastsat, dog maksimalt 10 behandlinger. Det er et krav for alle behandlinger, at disse er helbredende og ikke kun lindrende.

Hvad dækker vi ikke?

Du er ikke dækket for:

- Udgifter, der kan betales fra anden side, fx den offentlige sygesikring, sundhedsforsikring eller en arbejdsskadeforsikring.
- Udgifter til behandling for overbelastning af andre legemsdele end dem, der er beskadiget ved ulykkestilfældet.
- Transportudgifter i forbindelse med lægebehandlinger og andre behandlinger.
- Udgifter til hjælpemidler, bandage, forbindinger, medicin eller andre tilsvarende hjælpemidler.

Tandskade



Hvis du har valgt denne dækning, fremgår det af din police.

Vi dækker rimelige og nødvendige udgifter til tandbehandling som følge af ulykkestilfælde, du er dækket for. Ved rimelige og nødvendige udgifter forstås udgifter til genopretning af tandsættet til samme stand, som før skaden. Dækningen omfatter også proteser, når disse bliver beskadiget ved et dækningsberettiget ulykkestilfælde, mens de er placeret i munden.

Krav til behandlingen

Behandlingen skal godkendes af os, inden den påbegyndes. Akutte nødbehandlinger er dog undtaget. Behandlingen skal påbegyndes inden fem år efter ulykkestilfældet.

Når du opholder dig i udlandet

Vi kan stille krav om, at tandbehandling skal ske i Danmark. Det samme gælder, når det skal vurderes, om forsikringen dækker. Vi betaler for undersøgelsen hos tandlægen, men ikke for transport eller udgifter til ophold.

Hvad dækker vi ikke?

Du er ikke dækket for:

- Følger af ulykkestilfælde, når hovedårsagen er bestående sygdomme eller sygdomsanlæg.
- Forværring af et ulykkestilfældes følger, der skyldes en tilstedeværende eller tilfældigt tilstødende sygdom.
- Tandskader opstået i forbindelse med tygning, uanset årsagen til skaden. Du kan tegne en tilvalgsdækning for tyggeskader.
- Følger af blodpropper, hjerneblødninger og lignende.
- Følger af tandlæge-, læge- og andre behandlinger, som ikke er nødvendiggjort af et dækningsberettiget ulykkestilfælde.
- Tandbehandling, der kan betales fra anden side, fx den offentlige sygesikring eller en arbejdsskadeforsikring.

Hvad dækker vi ikke? (fortsat)

- Følgeudgifter efter skade, som fx udgifter til medicin, forbindinger, bandage, bideskinner, tandbøjler, hjælpemidler og lignende.
- Udgifter til undersøgelser, konsultationer, læge- og hospitalsbehandling.

Nedsættelse af erstatningen

Erstatningen kan nedsættes eller helt bortfalde, hvis tandens/tændernes og alle former for protesers tilstand var forringet inden ulykkestilfældet. For eksempel som følge af sygdom, genopbygning, rodbehandling, slid, fæstetab, parodontose eller anden sygdom i tænderne og de omgivne knogler. Det forhold, at en beskadiget tand er et led i en bro, at nabotænder mangler, eller at en beskadiget tand i forvejen er svækket, kan ikke medføre større erstatning end svarende til den nødvendige behandling af en sund tand.

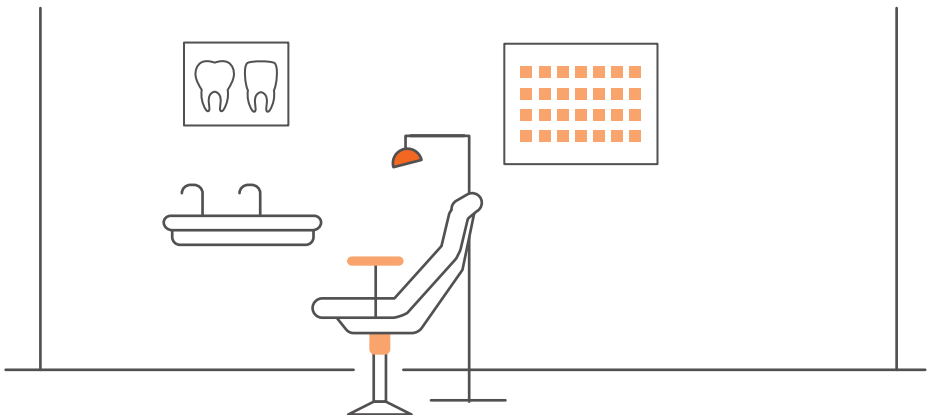

Tyggeskade



Hvis du har valgt denne dækning, fremgår det af din police.

Du kender sikkert følelsen af at bide i noget, der føles forkert? Det kan gøre ondt i mere end én forstand. Vi dækker rimelige og nødvendige udgifter til tandbehandling, når skaden sker ved spisning, dog højst 50% af udgiften.

Når du opholder dig i udlandet

Vi kan stille krav om, at tandbehandling skal ske i Danmark. Det samme gælder, når det skal vurderes, om forsikringen dækker. Vi betaler for undersøgelsen hos tandlægen, men ikke for transport eller udgifter til ophold. Erstatningen udbetales i danske kroner.

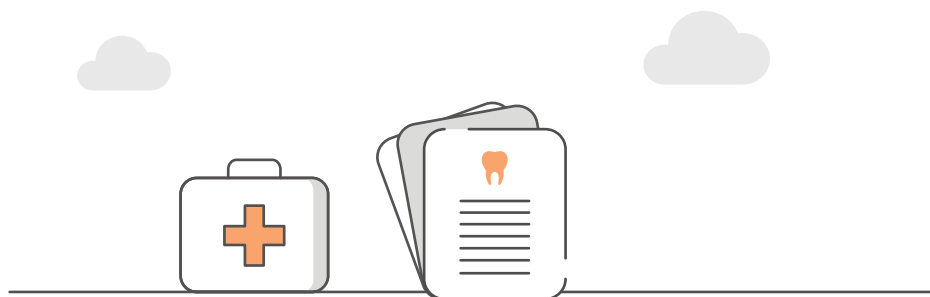

Extra care



Hvis du har valgt denne dækning, fremgår det af din police.

Transport

Ved behandling/genoptræning i forbindelse med et dækningsberettiget ulykkestilfælde dækker vi rimelige og dokumenterede udgifter til transport til og fra behandlingssteder i Danmark, hvis behandlingen er omfattet af forsikringen. Forsikringen dækker op til fem transporter til og fra behandlingsstedet pr. ulykkestilfælde.

Hjælp i hjemmet efter indlæggelse

Forsikringen dækker rimelige og nødvendige dokumenterede udgifter til hjælp i hjemmet, hvis du som følge af et dækningsberettiget ulykkestilfælde har været indlagt i mere end tre dage og ved udskrivning er væsentligt hæmmet i at udføre normale daglige gøremål derhjemme. Det er en forudsætning, at du har været indlagt, og at hjælpen til de huslige gøremål er nødvendig som følge af din helbredstilstand efter ulykken.

Hjælp i hjemmet uden indlæggelse

Hvis du som følge af et dækningsberettiget ulykkestilfælde er væsentligt hæmmet i at udføre daglige huslige gøremål, kan du få udbetalt 250 kr. pr. dag til dækning af dokumenterede ekstraudgifter, fx rengøringshjælp. Beløbet indeksreguleres ikke. Det er en forudsætning, at hjælpen til udførelsen af de huslige gøremål er nødvendig som følge af din helbredstilstand efter ulykken. Vi dækker kun ekstraudgifter til hjælp, der er udført fra og med dag fire.

Udgifter til medicin

I forbindelse med et dækningsberettiget ulykkestilfælde dækker forsikringen udgifter til relevant lægeordineret medicin. Forsikringen dækker udgifterne i op til seks måneder.

Maksimal dækning

Extra care dækker højst 15.000 kr. pr. ulykkestilfælde.

Strakserstatning



Hvis du har valgt denne dækning, fremgår det af din police.

Vi dækker, hvis du som følge af et dækningsberettiget ulykkestilfælde får:

- Knoglebrud.
- Helt eller delvist overrevet korsbånd.

Knoglebrud er brud på kraveben og skulder, over- og underarm, albue, håndled, mellemhånd, nakke, ryg, bækken, hofte, haleben, lår- og underben, knæ, ankel- og mellemfod.

Krav til dokumentation og erstatningsudbetaling

Knoglebruddet skal dokumenteres ved skadestue- eller lægejournal og røntgenundersøgelse. For korsbåndslæsioner ved skanning eller kikkertundersøgelse.

Vi udbetaler et engangsbeløb pr. ulykkestilfælde. Engangsbeløbet er 15.000 kr. pr. ulykkestilfælde (indeksreguleres ikke). Erstatningen udbetales så snart, at skaden er diagnosticeret af relevant speciallæge, og vi har modtaget og vurderet dokumentation for skaden.

Husk:

Erstatningen vil ikke senere blive fratrukket en eventuel udbetaling for varigt mén.

Hvad dækker vi ikke?

- Du er ikke dækket for isolerede ledbåndsskader, herunder knogleafrivninger, brud på fingre, tæer eller andre knogler eller skeletdele end dem, der er nævnt ovenfor, fx kraniebrud eller brud på ribben.

Farlig sport



Hvis du har valgt denne dækning, fremgår det af din police.

Glad for adrenalinsus og høj puls? Det kan vi godt forstå. Men det kan sagtens kombineres med en søvndyssende sikker dækning, hvis nu der er et reb, der knækker, eller en næse, der kommer i vejen for en lige højre.

Forsikringen dækker ulykkestilfælde, der sker under udøvelse af eller ved aktiv deltagelse i en af følgende aktiviteter og sportsgrene:

- Ekspeditioner.
- Basejumping.
- Hestevæddeløb.
- Military ridning.
- Armored combat.
- MMA.
- Soloklatring.
- Fridykning.
- Skader, der opstår, når du er fører af et luftfartøj.
- Øvrige aktiviteter og sportsgrene, der kan sidestilles med de nævnte.

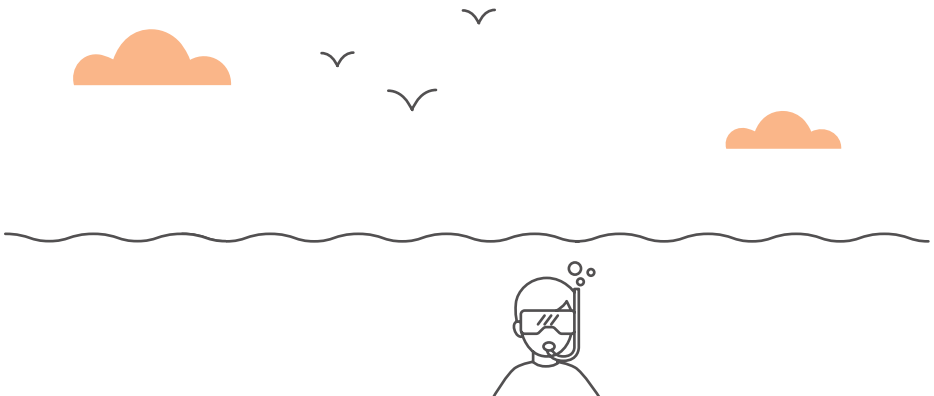

Motorsport, motorcykel og ATV-kørsel



Hvis du har valgt denne dækning, fremgår det af din police.

Forsikringen dækker skader ved motorcykel, knallert 45, ATV-, motocross-, gokart-, speedwaykørsel eller lignende samt enhver skade, der opstår, når du deltager i motorløb, konkurrencekørsel, track day eller træning hertil. Forsikringen dækker også ved kørsel på godkendt bane og lignende.

Det er et krav for dækning ved hovedlæsion, at du har benyttet fastspændt styrthjelm under kørslen. Det er også et krav, at du anvender anbefalet sikkerhedsudstyr afhængig af det køretøj, du kører på.

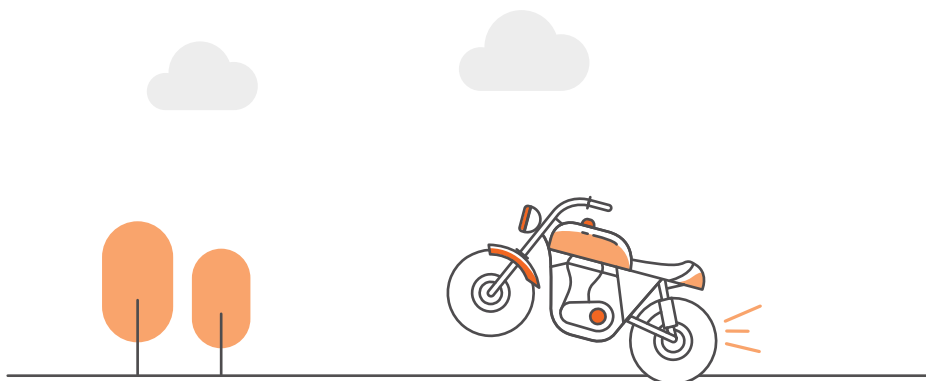

the 1990s, the number of people who are employed in the service sector has increased in all countries. The increase is most pronounced in the United States, where the service sector has become the dominant sector of the economy. In the Netherlands, the service sector has also become the dominant sector, but the increase is less pronounced than in the United States.

The increase in the service sector has led to a decrease in the number of people who are employed in the manufacturing sector. This is true for all countries. The decrease is most pronounced in the United States, where the manufacturing sector has become the second largest sector of the economy. In the Netherlands, the manufacturing sector has also become the second largest sector, but the decrease is less pronounced than in the United States.

The increase in the service sector and the decrease in the manufacturing sector have led to a change in the composition of the labor force. The labor force is now more service-oriented than in the past. This is true for all countries. The change is most pronounced in the United States, where the service sector now employs more than 70% of the labor force. In the Netherlands, the service sector now employs about 60% of the labor force.

The change in the composition of the labor force has led to a change in the demand for skills. The demand for skills is now more service-oriented than in the past. This is true for all countries. The change is most pronounced in the United States, where the demand for skills is now more service-oriented than in the past. In the Netherlands, the demand for skills is also more service-oriented than in the past, but the change is less pronounced than in the United States.

The change in the demand for skills has led to a change in the education system. The education system is now more service-oriented than in the past. This is true for all countries. The change is most pronounced in the United States, where the education system is now more service-oriented than in the past. In the Netherlands, the education system is also more service-oriented than in the past, but the change is less pronounced than in the United States.

The change in the education system has led to a change in the skills of the labor force. The labor force is now more skilled than in the past. This is true for all countries. The change is most pronounced in the United States, where the labor force is now more skilled than in the past. In the Netherlands, the labor force is also more skilled than in the past, but the change is less pronounced than in the United States.

The change in the skills of the labor force has led to a change in the economy. The economy is now more skilled than in the past. This is true for all countries. The change is most pronounced in the United States, where the economy is now more skilled than in the past. In the Netherlands, the economy is also more skilled than in the past, but the change is less pronounced than in the United States.

The change in the economy has led to a change in the standard of living. The standard of living is now higher than in the past. This is true for all countries. The change is most pronounced in the United States, where the standard of living is now higher than in the past. In the Netherlands, the standard of living is also higher than in the past, but the change is less pronounced than in the United States.

The change in the standard of living has led to a change in the quality of life. The quality of life is now higher than in the past. This is true for all countries. The change is most pronounced in the United States, where the quality of life is now higher than in the past. In the Netherlands, the quality of life is also higher than in the past, but the change is less pronounced than in the United States.